

# USER MANUAL

---

คู่มือประกอบการใช้งาน  
เรื่อง เพิ่มรายการผู้ชำระภาษี



## สารบัญ

<b>Workflow Diagram (ผังงาน)</b> .....	3
<b>เพิ่มรายการผู้ชำระภาษี</b> .....	3
<b>เพิ่มรายการผู้ชำระภาษี</b> .....	4

## Workflow Diagram (ผังงาน)

### เพิ่มรายการผู้ชำระภาษี

ผังงาน (Flowchart):

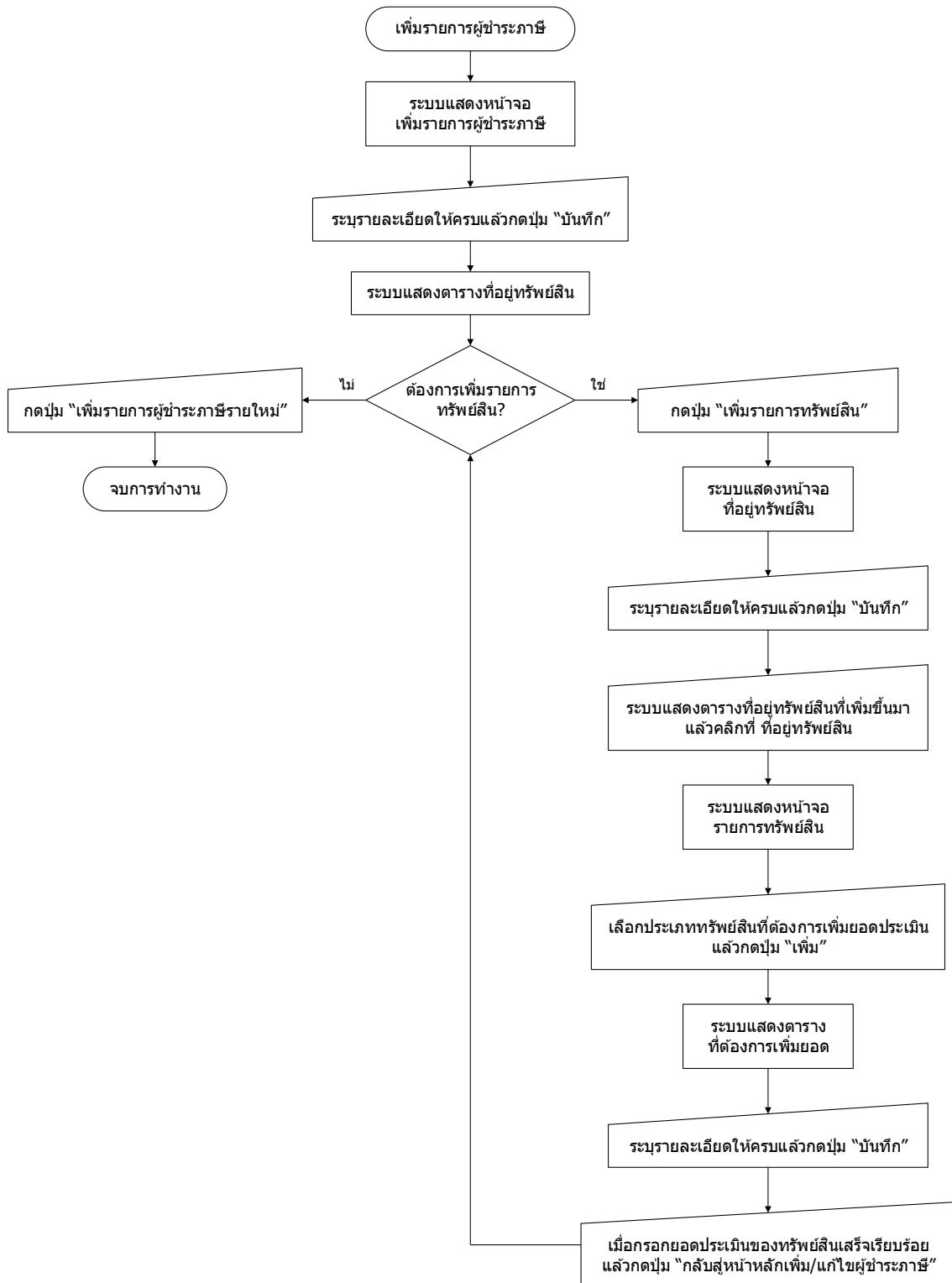

## เพิ่มรายการผู้ชำระภาษี

### ขั้นตอนการใช้งาน

- 1) เมนู ระบบข้อมูลรายรับ > ฐานข้อมูลผู้ชำระภาษี > บันทึกรายละเอียดผู้ชำระภาษี (กค.1) > เพิ่มรายการผู้ชำระภาษี

	บันทึกรายละเอียดผู้ชำระภาษี (กค. 1) ▶	เพิ่มรายการผู้ชำระภาษี <b>1</b>
	รายละเอียดผู้ชำระภาษี (กค. 1)	แก้ไขปรับปรุงรายการผู้ชำระภาษี
	รายละเอียดลูกหนี้ (กค. 2)	ปรับปรุงการประเมินภาษี ▶
	รายงานรายชื่อผู้ค้างชำระภาษี	จัดทำ กค. 2 เมื่อสิ้นปีงบประมาณ
	จัดทำรายงาน กค.2 ประกอบงบแสดงฐานะการเงินประจำปี	
	รายงานรายชื่อผู้ชำระภาษีทั้งหมด	
	แบบฟอร์มการชำระเงินผ่านธนาคาร - ภาษีโรงเรือนและที่ดิน ▶	
	แบบฟอร์มการชำระเงินผ่านธนาคาร - ภาษีบำรุงท้องที่ ▶	
	แบบฟอร์มการชำระเงินผ่านธนาคาร - ภาษีป้าย ▶	
<b>ระบบข้อมูลรายรับ</b>		
การรับเงินที่เป็นรายรับ ▶	ค้นหา/พิมพ์ซ่อมแบบฟอร์มการชำระเงิน	
การรับเงินที่ไม่เป็นรายรับ ▶	ผ่านธนาคาร	
เงินกู้ ▶	ค้นหา/พิมพ์ซ่อมรายงานการพิมพ์แบบฟอร์ม	
เงินอุดหนุนระบุวัตถุประสงค์ / เฉพาะกิจ ▶	การชำระเงินผ่านธนาคาร	
เงินอุดหนุนทั่วไป GFMIS ▶	ทะเบียนคุมแบบฟอร์มการชำระเงิน	
จัดทำใบนำส่งเงิน ▶	ผ่านธนาคาร	
สมุดเงินสดรับ/ทะเบียนต่างๆ ▶	รายงานการรับชำระเงินธนาคาร	
ฐานข้อมูลผู้ชำระภาษี ▶	รายการรับชำระเงินผ่านธนาคาร รอดตรวจสอบ	
ฐานข้อมูลลูกหนี้ ▶		

2) เมื่อเข้าเมนู ระบบแสดงหน้าจอเพิ่มรายการผู้ชำระภาษี ระบุรายละเอียดให้ครบแล้วกดปุ่ม บันทึก

เพิ่มรายการผู้ชำระภาษี

16 พฤษภาคม 2561[V.2018-05-0883.57]

ประเภท บุคคลทั่วไป นิติบุคคล

ชื่อองค์กร/บริษัท ร้าน ข.เพื่อการทดสอบ (เฉพาะกรณีเป็นนิติบุคคล)

คำนำหน้า นาย นาง นางสาว อื่น ๆ

ชื่อ\* อเนก (ในกรณีเป็นนิติบุคคลให้ใส่ชื่อเจ้าของ)

นามสกุล\* ทดสอบ

หมายเลขบัตรประชาชน/รหัสนิติบุคคล

รหัสแปลงชื่อ

ที่อยู่ผู้ชำระภาษี\* 16/455 ม.1 ต.สำหรับทดสอบ อ.สำหรับทดสอบ จ.สำหรับทดสอบ 10300

บันทึก **2**

3) เมื่อกดปุ่มบันทึกแล้ว กดปุ่ม เพิ่มรายการทรัพย์สิน

เพิ่มรายการผู้ชำระภาษี

16 พฤษภาคม 2561[V.2018-05-0883.57]

ประเภท บุคคลทั่วไป นิติบุคคล

ชื่อองค์กร/บริษัท ร้าน ข.เพื่อการทดสอบ (เฉพาะกรณีเป็นนิติบุคคล)

คำนำหน้า นาย นาง นางสาว อื่น ๆ

ชื่อ\* อเนก (ในกรณีเป็นนิติบุคคลให้ใส่ชื่อเจ้าของ)

นามสกุล\* ทดสอบ

หมายเลขบัตรประชาชน/รหัสนิติบุคคล

รหัสแปลงชื่อ

ที่อยู่ผู้ชำระภาษี\* 16/455 ม.1 ต.สำหรับทดสอบ อ.สำหรับทดสอบ จ.สำหรับทดสอบ 10300

บันทึก

เพิ่มรายการทรัพย์สิน **3**

ลบ	ที่อยู่ทรัพย์สิน	ไอออนกรรณสิทธิ์	แก้ไข
	ไม่พบข้อมูล		

ทั้งหมด 0 รายการ  
แสดง :  รายการ

หน้า : 1

เพิ่มรายการผู้ชำระภาษีรายใหม่

4) ระบบแสดงหน้าจอที่อยู่ทรัพย์สิน ระบุรายละเอียดให้ครบแล้วกดปุ่ม บันทึก

ที่อยู่ทรัพย์สิน

เลขที่เอกสารสิทธิ์/โฉนด

บ้านเลขที่

หมู่

ซอย

ถนน

จังหวัด

เขต/อำเภอ \*

แขวง/ตำบล \*

รหัสไปรษณีย์\*

รายละเอียดสภาพการใช้งาน

บันทึก **4**

**\*\* กรุณากรอกบ้านเลขที่หรือเลขที่เอกสารสิทธิ์/โฉนด**

หมายเหตุ เลขที่เอกสารสิทธิ์/โฉนด สามารถใส่ตัวอักษรได้ไม่เกิน 50 ตัวอักษร

5) ระบบแสดงรายการที่อยู่ทรัพย์สิน แล้วคลิกที่รายการที่อยู่ทรัพย์สิน

เพิ่มรายการผู้ชำระภาษี 25 กันยายน 2560[V.2018-05-0883.57]

ประเภท  บุคคลทั่วไป  นิติบุคคล

ชื่อองค์กร/บริษัท  (เฉพาะกรณีเป็นนิติบุคคล)

คำนำหน้า  นาย  นาง  นางสาว  อื่น ๆ

ชื่อ \*  (ในกรณีเป็นนิติบุคคลให้ใส่ชื่อเจ้าของ)

นามสกุล \*

หมายเลขบัตรประชาชน/รหัสนิติบุคคล

รหัสแปลงชื่อ

ที่อยู่ผู้ชำระภาษี \*

ลบ	ที่อยู่ทรัพย์สิน	โอนกรรมสิทธิ์	แก้ไข
<input type="checkbox"/>	16/455 หมู่ 1 ซอย - ถนน - แขวง/ตำบล สำหรับทดสอบ เขต/อำเภอ สำหรับทดสอบ จังหวัดสำหรับทดสอบ 10300 (1200001)	<input type="button" value="โอนกรรมสิทธิ์"/>	<input type="button" value="แก้ไข"/>

**5**

ทั้งหมด 1 รายการ  
แสดง : 10 รายการ

หน้า : 1

6) ระบบแสดงหน้าจอรายการทรัพย์สิน เลือกประเภททรัพย์สินที่ต้องการเพิ่มยอดประเมิน แล้วกดปุ่ม เพิ่ม

รายการทรัพย์สิน 16 พฤษภาคม 2561[V.2018-05-0883.57]

ชื่อนิติบุคคล ร้าน ข.เพื่อการทดสอบ หมายเลขนิติบุคคล

ชื่อ-นามสกุล

หมายเลขบัตรประชาชน

ที่อยู่ 16/455 หมู่1 ถนน ตำบลสำหรับทดสอบ อำเภอสำหรับทดสอบ จังหวัดสำหรับทดสอบ 10300 (1200001)

ประเภททรัพย์สินที่ต้องการเพิ่มยอดประเมิน   **6**

ลบ	ประเภททรัพย์สิน	แก้ไข
<input type="checkbox"/>	ไม่พบข้อมูล	

ทั้งหมด 0 รายการ



6.1) ในกรณีที่ผู้ใช้เลือกภาษีโรงเรียนและที่ดิน ระบบแสดงหน้าจอภาษีโรงเรียนและที่ดิน ให้กรอกยอดประเมินงวดที่จ่ายแล้ว เงินคงเหลือ วันที่ประเมิน และเหตุผล (สามารถกรอกย้อนหลังสูงสุดได้ 30 ปี) เมื่อกรอกข้อมูลเสร็จสิ้นแล้วกดปุ่ม บันทึก

▶ **ภาษีโรงเรียนและที่ดิน**

บันทึก

ปีงบประมาณ	ยอดประเมิน	งวดที่จ่ายแล้ว	เงินคงเหลือ	วันที่ประเมิน	สถานะ	เหตุผล
2561	10,000.00	0	10,000.00	16/05/2561	<input checked="" type="radio"/> ใช้งาน <input type="radio"/> ยกเลิก	
2560					<input checked="" type="radio"/> ใช้งาน <input type="radio"/> ยกเลิก	
2559					<input checked="" type="radio"/> ใช้งาน <input type="radio"/> ยกเลิก	
2558					<input checked="" type="radio"/> ใช้งาน <input type="radio"/> ยกเลิก	
2557					<input checked="" type="radio"/> ใช้งาน <input type="radio"/> ยกเลิก	
2556					<input checked="" type="radio"/> ใช้งาน <input type="radio"/> ยกเลิก	
2555					<input checked="" type="radio"/> ใช้งาน <input type="radio"/> ยกเลิก	
2554					<input checked="" type="radio"/> ใช้งาน <input type="radio"/> ยกเลิก	
2553					<input checked="" type="radio"/> ใช้งาน <input type="radio"/> ยกเลิก	
2552					<input checked="" type="radio"/> ใช้งาน <input type="radio"/> ยกเลิก	
2551					<input checked="" type="radio"/> ใช้งาน <input type="radio"/> ยกเลิก	

6.2) ในกรณีที่ผู้ใช้เลือกภาษีบำรุงท้องที่ ระบบแสดงหน้าจอภาษีบำรุงท้องที่ให้กรอกยอดประเมิน งวดที่จ่ายแล้ว เงินคงเหลือ วันที่ประเมิน และเหตุผล (สามารถกรอกย้อนหลังสูงสุดได้ 30 ปี) เมื่อกรอกข้อมูลเสร็จสิ้นแล้วกดปุ่ม บันทึก

▶ **ภาษีบำรุงท้องที่**

บันทึก

ปีงบประมาณ	ยอดประเมิน	งวดที่จ่ายแล้ว	เงินคงเหลือ	วันที่ประเมิน	สถานะ	เหตุผล
2561	10,000.00	0	10,000.00	16/05/2561	<input checked="" type="radio"/> ใช้งาน <input type="radio"/> ยกเลิก	
2560					<input checked="" type="radio"/> ใช้งาน <input type="radio"/> ยกเลิก	
2559					<input checked="" type="radio"/> ใช้งาน <input type="radio"/> ยกเลิก	
2558					<input checked="" type="radio"/> ใช้งาน <input type="radio"/> ยกเลิก	
2557					<input checked="" type="radio"/> ใช้งาน <input type="radio"/> ยกเลิก	
2556					<input checked="" type="radio"/> ใช้งาน <input type="radio"/> ยกเลิก	
2555					<input checked="" type="radio"/> ใช้งาน <input type="radio"/> ยกเลิก	
2554					<input checked="" type="radio"/> ใช้งาน <input type="radio"/> ยกเลิก	
2553					<input checked="" type="radio"/> ใช้งาน <input type="radio"/> ยกเลิก	
2552					<input checked="" type="radio"/> ใช้งาน <input type="radio"/> ยกเลิก	
2551					<input checked="" type="radio"/> ใช้งาน <input type="radio"/> ยกเลิก	

6.3) ในกรณีที่ผู้ใช้เลือกภาษีป้าย ระบบแสดงหน้าจอภาษีป้าย ให้กรอกชื่อป้าย วันที่ติดตั้งยอดประเมิน งวดที่จ่ายแล้ว เงินคงเหลือ วันที่ประเมิน และเหตุผล (สามารถกรอกย้อนหลังสูงสุดได้ 30 ปี) เมื่อกรอกข้อมูลเสร็จแล้วกดปุ่ม บันทึก

▶ **ภาษีป้าย**

ชื่อป้าย \*

วันที่ติดตั้ง \*

บันทึก

ปีงบประมาณ	ยอดประเมิน	งวดที่จ่ายแล้ว	เงินคงเหลือ	วันที่ประเมิน	สถานะ	เหตุผล
2561	<input type="text" value="10,000.00"/>	<input type="text" value="0"/>	<input type="text" value="10,000.00"/>	<input type="text" value="16/05/2561"/>	<input checked="" type="radio"/> ใช้งาน <input type="radio"/> ยกเลิก	<input type="text"/>
2560	<input type="text"/>	<input type="text"/>	<input type="text"/>	<input type="text"/>	<input checked="" type="radio"/> ใช้งาน <input type="radio"/> ยกเลิก	<input type="text"/>
2559	<input type="text"/>	<input type="text"/>	<input type="text"/>	<input type="text"/>	<input checked="" type="radio"/> ใช้งาน <input type="radio"/> ยกเลิก	<input type="text"/>
2558	<input type="text"/>	<input type="text"/>	<input type="text"/>	<input type="text"/>	<input checked="" type="radio"/> ใช้งาน <input type="radio"/> ยกเลิก	<input type="text"/>
2557	<input type="text"/>	<input type="text"/>	<input type="text"/>	<input type="text"/>	<input checked="" type="radio"/> ใช้งาน <input type="radio"/> ยกเลิก	<input type="text"/>
2556	<input type="text"/>	<input type="text"/>	<input type="text"/>	<input type="text"/>	<input checked="" type="radio"/> ใช้งาน <input type="radio"/> ยกเลิก	<input type="text"/>
2555	<input type="text"/>	<input type="text"/>	<input type="text"/>	<input type="text"/>	<input checked="" type="radio"/> ใช้งาน <input type="radio"/> ยกเลิก	<input type="text"/>
2554	<input type="text"/>	<input type="text"/>	<input type="text"/>	<input type="text"/>	<input checked="" type="radio"/> ใช้งาน <input type="radio"/> ยกเลิก	<input type="text"/>
2553	<input type="text"/>	<input type="text"/>	<input type="text"/>	<input type="text"/>	<input checked="" type="radio"/> ใช้งาน <input type="radio"/> ยกเลิก	<input type="text"/>
2552	<input type="text"/>	<input type="text"/>	<input type="text"/>	<input type="text"/>	<input checked="" type="radio"/> ใช้งาน <input type="radio"/> ยกเลิก	<input type="text"/>

- 7) รายการประเภททรัพย์สินจะปรากฏอยู่บนตารางประเภททรัพย์สิน เมื่อกรอกยอดประเมินของทรัพย์สิน  
เสร็จเรียบร้อยแล้วกดปุ่ม กลับสู่หน้าหลักเพิ่ม/แก้ไขผู้ชำระภาษี

รายการทรัพย์สิน

25 กันยายน 2560[V.2018-05-0883.57]

ชื่อนิติบุคคล ร้าน ข.เพื่อการทดสอบ หมายเลขนิติบุคคล

ชื่อ-นามสกุล

หมายเลขบัตรประชาชน

ที่อยู่ 16/455 หมู่1 ถนน ตำบลสำหรับทดสอบ อำเภอสำหรับทดสอบ จังหวัดสำหรับทดสอบ 10300 (1200001)

ประเภททรัพย์สินที่ต้องการเพิ่มยอดประเมิน

ลบ	ประเภททรัพย์สิน	แก้ไข
<input type="checkbox"/>	ภาษีบำรุงท้องที่	<input type="button" value="แก้ไข"/>
<input type="checkbox"/>	ภาษีป้าย (ร้าน ข.เพื่อการทดสอบ)	<input type="button" value="แก้ไข"/>
<input type="checkbox"/>	ภาษีโรงเรือนและที่ดิน	<input type="button" value="แก้ไข"/>

ทั้งหมด 3 รายการ

กลับสู่หน้าหลักเพิ่ม/แก้ไขผู้ชำระภาษี **7**

8) เมื่อเพิ่มรายละเอียดของผู้ชำระภาษีเรียบร้อยแล้ว แล้วกดปุ่ม เพิ่มรายการผู้ชำระภาษีรายใหม่

» เพิ่มรายการผู้ชำระภาษี
25 กันยายน 2560[V.2018-05-0883.57]

ประเภท  บุคคลทั่วไป  นิติบุคคล

ชื่อองค์กร/บริษัท  (เฉพาะกรณีเป็นนิติบุคคล)

คำนำหน้า  นาย  นาง  นางสาว  อื่น ๆ

ชื่อ\*  (ในกรณีเป็นนิติบุคคลให้ใส่ชื่อเจ้าของ)

นามสกุล\*

หมายเลขบัตรประชาชน/รหัสนิติบุคคล

รหัสแปลงชื่อ

ที่อยู่ผู้ชำระภาษี\*

ลบ	ที่อยู่ทรัพย์สิน	โอนกรรมสิทธิ์	แก้ไข
<input type="checkbox"/>	16/455 หมู่ 1 ซอย - ถนน - แขวง/ตำบล สำหรับทดสอบ เขต/อำเภอ สำหรับทดสอบ จังหวัดสำหรับทดสอบ 10300 (1200001)	<input type="button" value="โอนกรรมสิทธิ์"/>	<input type="button" value="แก้ไข"/>

ทั้งหมด 1 รายการ  
แสดง : 10 รายการ

หน้า : 1

8